

T.C
YATAĐAN KAYMAKAMLIĐI
ANADOLU İMAM HATİP LİSESİ OKULU MÜDÜRLÜĐÜ



2019-2023 STRATEJİK PLANI

İSTİKLALMARŞI

Korkma, sönmez bu şafaklarda yüzen al sancak;
Sönmeden yurdumun üstünde tüten en son ocak.
O benim milletimin yıldızıdır, parlayacak;
O benimdir, o benim milletimindir ancak.

Çatma, kurban olayım, çehreni ey nazlı hilal!
Kahraman ırkıma bir gül! Ne bu şiddet, bu celal?
Sana olmaz dökülen kanlarımız sonra helal...
Hakkıdır Hakk'a tapan milletimin istiklal!

Ben ezelden beridir hür yaşadım, hür yaşarım.
Hangi çılgın bana zincir vuracakmış? Şaşarım!
Kükremiş sel gibiyim, bendimi çiğner, aşarım.
Yırtarım dağları, enginlere sığmam taşarım.

Garbın afakını sarmışsa çelik zırhlı duvar,
Benim iman dolu göğsüm gibi serhaddim var.
Ulusun, korkma! Nasıl böyle bir imanı boğar,
"Medeniyet!" dediğin tek dişi kalmış canavar?

Arkadaşı Yurduma alçakları uğratma sakın.
Siper et gövdeni, dursun bu hayasızca akın.
Doğacaktır sana va'ettiği günler Hakk'ın...
Kim bilir, belki yarın, belki yarından da yakın.

Bastığın yerleri "toprak!" diyerek geçme, tanı:
Düşün altındaki binlerce kefensiz yatanı.
Sen şehit oğlusun, incitme, yazıktır atanı:
Verme, dünyaları alsan da, bu cennet vatanı.

Kim bu cennet vatanın uğruna olmaz ki feda?
Şüheda fışkıracak toprağı sıksan, şühedal.
Canı, cananı bütün varımı alsın da Huda,
Etmesin tek vatanımdan beni dünyada cüda.

Ruhumun senden, İlahi, şudur ancak emeli:
Değmesin mabedimin göğsüne namahrem eli.
Bu ezanlar ezanlar-ki şahadetleri dinin temeli
Ebedi yurdumun üstünde benim inlemeli.

O zaman vecd ile bin secde eder-varsa-taşım,
Her cerihamdan, İlahi, boşanıp kanlı yaşım,
Fışkırır ruh-ı mücerred gibi yerden na'sım;
O zaman yükselerek arşa değer belki başım.

Dalgalar sen de şafaklar gibi ey şanlı hilal!
Olsun artık dökülen kanlarımın hepsi helal!
Ebediyen sana yok, ırkıma yok izmihlal:
Hakkıdır, hür yaşamış bayrağımın hürriyet;
Hakkıdır, Hakk'a tapan, milletimin istiklal!

Mehmet AKİF ERSOY

*Öğretmenler;
Yeni Nesil Sizin
Eseriniz Olacaktır.*

M. Akif Ersoy



GENÇLİĞE HİTABE

Ey Türk gençliği! Birinci vazifen, Türk İstiklalini, Türk cumhuriyetini, İlelebet, muhafaza ve müdafaa etmektir.

Mevcudiyetinin ve istikbalinin yegane temeli budur. Bu temel, senin, en kıymetli hazinendir. İstikbalde dahi, seni, bu hazineden, mahrum etmek isteyecek, dahili ve harici, bedhahların olacaktır. Bir gün, istiklal ve cumhuriyeti müdafaa mecburiyetine düşersen, vazifeye atılmak için, içinde bulunacağın vaziyetin imkanı ve şeraitini düşünmeyeceksin! Bu imkan ve şerait, çok namüsaait bir mahiyette tezahür edebilir. İstiklal ve cumhuriyetine kastedecek düşmanlar, bütün dünyada emsali görülmemiş bir galibiyetin mümessili olabilirler. Cebren ve hile ile aziz vatanın, bütün kaleleri zapt edilmiş, bütün tersanelerine girilmiş, bütün ordular dağıtılmış ve memleketin her köşesi bilfiil işgal edilmiş olabilir. Bütün bu şeraitten daha elim ve daha vahim olmak üzere, memleketin dahilinde, iktidara sahip olanlar gaffet ve dalalet ve hatta hiyanet içinde bulunabilirler. Hatta bu iktidar sahipleri şahsi menfaatlerini, müstevlerin siyasi emelleriyle tevhit edebilirler. Millet, fakr u zaruret içinde harap ve bitap düşmüş olabilir.

Ey Türk istikbalinin evladı! İşte, bu ahval ve şerait içinde dahi, vazifen; Türk istiklal ve cumhuriyetini kurtarmaktır! Muhtaç olduğun kudret, damarlarındaki asil kanda, mevcuttur!

M. Akif Ersoy

Sunuş

Günümüz şartlarında sürekli gelişen, bilgi ve planlama temellerine dayanan güçlü bir yaşam standardı ve ekonomik yapı; ancak stratejik amaçlar, hedefler ve planlanmış zaman diliminde gerçekleşecek uygulama faaliyetleri ile (STRATEJİK PLAN) oluşabilmektedir.

Okulumuz misyon, vizyon ve stratejik planını ilk olarak açıldığı yıl olan 2012 yılında belirlemiştir. Başlangıçta Lise ve Ortaokul birlikte planlanmış ancak 2014-2015 öğretim yılından itibaren ayrılmıştır. Okulumuz, daha iyi bir eğitim seviyesine ulaşmak düşüncesiyle Sürekli yenilenmeyi ve kalite kültürünü kendisine ilke edinmeyi amaçlamaktadır.

Kalite kültürü oluşturmak için eğitim ve öğretim başta olmak üzere insan kaynakları ve kurumsallaşma, sosyal faaliyetler, alt yapı, toplumla ilişkiler ve kurumlar arası ilişkileri kapsayan 2019-2023 stratejik planı hazırlanmıştır.

Yatağan Anadolu İmam Hatip Lisesi olarak en büyük amacımız yalnızca Lise mezunu öğrenciler yetiştirmek değil, vatanını milletini seven, ahlaklı milli ve manevi değerlere saygılı, girdikleri her türlü ortamda çevresindekilere ışık tutan, hayata hazır, hayatı aydınlatan, bizleri daha da ileriye götürecek öğrenciler yetiştirmektir. İdare ve öğretmen kadrosuyla bizler sadece dini eğitimde değil, öğrencilerimizi üst öğrenim kurumlarına ve mesleğe hazırlayıcı çalışmalar yapmak; çevresini aydınlatacak gelecek nesiller yetiştirmeyi ilke edinmiş bulunmaktayız.

Yatağan Anadolu İmam Hatip Lisesi Stratejik Planı (2019-2023)'da belirtilen amaç ve hedeflere ulaşmamızın Okulumuzun gelişme ve kurumsallaşma süreçlerine önemli katkılar sağlayacağına inanmaktayız.

Planın hazırlanmasında emeği geçen Strateji Yönetim Ekibi'ne ve uygulanmasında yardımcı olacak Yatağan İlçe Milli Eğitim Müdürlüğü olmak üzere tüm kurum ve kuruluşlara öğretmen, öğrenci ve velilerimize teşekkür ederim.

Özmen ŞAHİN
Okul Müdürü V.

İçindekiler

SUNUŞ	3
İÇİNDEKİLER	4
BÖLÜM I: GİRİŞ VE PLAN HAZIRLIK SÜRECİ	5
BÖLÜM II: DURUM ANALİZİ	6
OKULUN KISA TANITIMI *	7
OKULUN MEVCUT DURUMU: TEMEL İSTATİSTİKLER.....	10
PAYDAŞ ANALİZİ	15
GZFT (GÜÇLÜ, ZAYIF, FIRSAT, TEHDİT) ANALİZİ.....	25
GELİŞİM VE SORUN ALANLARI	28
BÖLÜM III: MİSYON, VİZYON VE TEMEL DEĞERLER	31
MİSYONUMUZ *	31
VİZYONUMUZ *	31
TEMEL DEĞERLERİMİZ *	32
BÖLÜM IV: AMAÇ, HEDEF VE EYLEMLER	32
TEMA I: EĞİTİM VE ÖĞRETİME ERİŞİM.....	32
TEMA II: EĞİTİM VE ÖĞRETİMDE KALİTENİN ARTIRILMASI	35
TEMA III: KURUMSAL KAPASİTE	39
V. BÖLÜM: MALİYETLENDİRME	42
EKLER:	43

BÖLÜM I: GİRİŞ ve PLAN HAZIRLIK SÜRECİ

2019-2023 dönemi stratejik plan hazırlanması süreci Üst Kurul ve Stratejik Plan Ekibinin oluşturulması ile başlamıştır. Ekip tarafından oluşturulan çalışma takvimi kapsamında ilk aşamada durum analizi çalışmaları yapılmış ve durum analizi aşamasında paydaşlarımızın plan sürecine aktif katılımını sağlamak üzere paydaş anketi, toplantı ve görüşmeler yapılmıştır.

Durum analizinin ardından geleceğe yönelim bölümüne geçilerek okulumuzun amaç, hedef, gösterge ve eylemleri belirlenmiştir. Çalışmaları yürüten ekip ve kurul bilgileri altta verilmiştir.

STRATEJİK PLAN ÜST KURULU

Üst Kurul Bilgileri		Ekip Bilgileri	
Adı Soyadı	Unvanı	Adı Soyadı	Unvanı
Özmen ŞAHİN	Okul Müdürü V.	Fatma ŞAHNA	Müdür Yrd
Sevgi KABARAN	Müdür Yrd	Gülşah KAYRAN	Rehber ögt
Aslı DURMAZ	Biyoloji Öğrt	Şeyma ÇELİK	Edebiyat ögt
Sinan BAĞCI	Okul Aile Birliği Başk	Ayşe İNCE	Tarih ögr
		Gülsüm SARI	Edebiyat ögt
		Mesut ATICI	Veli

BÖLÜM II: DURUM ANALİZİ

Durum analizi bölümünde okulumuzun mevcut durumu ortaya konularak neredeyiz sorusuna yanıt bulunmaya çalışılmıştır.

Bu kapsamda okulumuzun kısa tanıtımı, okul künyesi ve temel istatistikleri, paydaş analizi ve görüşleri ile okulumuzun Güçlü Zayıf Fırsat ve Tehditlerinin (GZFT) ele alındığı analize yer verilmiştir.

Okulun Kısa Tanıtımı

* Okulumuz ilk defa 2012/2013 Eğitim Öğretim Yılı başında İmam Hatip Lisesi ve İmam Hatip Ortaokulu olarak eğitim öğretime başladı.5. ve 9. sınıflar okulumuzun ilk öğrencileri oldular. Yatağan'da eski Kız Meslek Lisesi olarak bilinen bina okulumuza tahsis edildi. 2013/2014 Eğitim Öğretim Yılı başında Atatürk İlkokulu'nun önündeki tarihi bina İmam Hatip Ortaokulu olarak okulumuza tahsis edildi. 2014-2015 Eğitim Öğretim Yılı başında İmam Hatip Ortaokulu ayrılarak müstakil müdürlük oldu. İmam Hatip Lisesi olarak ilk mezunlarımızı 2015-2016 Eğitim Öğretim yılı itibariyle 49 öğrenciyle verdik.

Okulumuzda erkek öğrenci pansiyonu olup halen 52 öğrenci yararlanmaktadır.

Okulumuzun güçlü yanları merkezde yer alması , öğrenci profilinin saygılı dürüst ve ahlaklı olması velilerimizin ilgili olmasıdır.

Okulumuzun zayıf yönleri ise öğrenciler için okulun merkezde işlek bir caddede de yer alması, öğrencin çoğunun taşımalı olması ve maddi yetersizliklere sahip olmasıdır.

Günümüz şartlarında 8. Sınıftan mezun olan öğrencilerin ilk tercihlerinin fen liseleri ve Anadolu liseleri olması ve imam hatip liselerinin sonraki tercihlere kayması başarılı öğrenci sayısının azalmasına sebep olmaktadır.







Okulun Mevcut Durumu: Temel İstatistikler

Okul Künyesi

Okulumuzun temel girdilerine ilişkin bilgiler altta yer alan okul künyesine ilişkin tabloda yer almaktadır.

Temel Bilgiler Tablosu- Okul Künyesi

İli: MUĞLA		İlçesi: YATAĞAN			
Adres:	Konak Mah. Atatürk Cad. No: 3A Yatağan	Coğrafi Konum (link)*:	Konum (https://goo.gl/maps/5Wyw2N3HVeP2)		
Telefon Numarası:	0 252 572 6631	Faks Numarası:			
e- Posta Adresi:	748538@meb.k12.tr	Web sayfası adresi:	0 252 572 3418		
Kurum Kodu:	748538	Öğretim Şekli:	TAM GÜN. (Tam Gün/İkili Eğitim)		
Okulun Hizmete Giriş Tarihi :		Toplam Çalışan Sayısı *	25		
Öğrenci Sayısı:	Kız	36	Öğretmen Sayısı	Kadın	10
	Erkek	27		Erkek	5
	Toplam	63		Toplam	15
Derslik Başına Düşen Öğrenci Sayısı		:17	Şube Başına Düşen Öğrenci Sayısı		:12
Öğretmen Başına Düşen Öğrenci Sayısı		:10	Şube Başına 30'dan Fazla Öğrencisi Olan Şube Sayısı		:--
Öğrenci Başına Düşen Toplam Gider Miktarı*			Öğretmenlerin Kurumdaki Ortalama Görev Süresi		4 yıl

Çalışan Bilgileri

Okulumuzun çalışanlarına ilişkin bilgiler altta yer alan tabloda belirtilmiştir.

Çalışan Bilgileri Tablosu*

Unvan*	Erkek	Kadın	Toplam
Okul Müdürü ve Müdür Yardımcısı	1	2	3
Sınıf Öğretmeni	–	–	–
Branş Öğretmeni	3	8	11
Rehber Öğretmen	–	1	1
İdari Personel	–	–	–
Yardımcı Personel	1	5	6
Güvenlik Personeli	–	1	1
Toplam Çalışan Sayıları	5	17	22

Okulumuz Bina ve Alanları

Okulumuzun binası ile açık ve kapalı alanlarına ilişkin temel bilgiler altta yer almaktadır.

Okul Yerleşkesine İlişkin Bilgiler

Okul Bölümleri *		Özel Alanlar	Var	Yok
Okul Kat Sayısı	2	Çok Amaçlı Salon		+
Derslik Sayısı	6	Çok Amaçlı Saha		+
Derslik Alanları (m2)	40	Kütüphane		+
Kullanılan Derslik Sayısı	5	Fen Laboratuvarı		+
Şube Sayısı	5	Bilgisayar Laboratuvarı		+
İdari Odaların Alanı (m2)	20	İş Atölyesi		+
Öğretmenler Odası (m2)	55	Beceri Atölyesi		+
Okul Oturum Alanı (m2)	510	Pansiyon	+	
Okul Bahçesi (Açık Alan)(m2)	3129			
Okul Kapalı Alan (m2)	510			
Sanatsal, bilimsel ve sportif amaçlı toplam alan (m ²)	---			
Kantin (m2)	---			
Tuvalet Sayısı	6			
Diğer (.....)				

Sınıf ve Öğrenci Bilgileri

Okulumuzda yer alan sınıfların öğrenci sayıları alttaki tabloda verilmiştir.

SINIFI	Kız	Erkek	Toplam	SINIFI	Kız	Erkek	Toplam
9-A	6	9	15				
10/A	9	5	14				
11/A	13	3	16				
12/A	8	9	17				

*Sınıf sayısına göre istenildiği kadar satır eklenebilir.

Donanım ve Teknolojik Kaynaklarımız

Teknolojik kaynaklar başta olmak üzere okulumuzda bulunan çalışır durumdaki donanım malzemesine ilişkin bilgiye alttaki tabloda yer verilmiştir.

Teknolojik Kaynaklar Tablosu

Akıllı Tahta Sayısı	8	TV Sayısı	-----
Masaüstü Bilgisayar Sayısı	4	Yazıcı Sayısı	4
Taşınabilir Bilgisayar Sayısı	3	Fotokopi Makinası Sayısı	3
Projeksiyon Sayısı	-----	İnternet Bağlantı Hızı	YAVAŞ

Gelir ve Gider Bilgisi

Okulumuzun genel bütçe ödenekleri, okul aile birliği gelirleri ve diğer katkılarda dâhil olmak üzere gelir ve giderlerine ilişkin son iki yıl gerçekleşme bilgileri alttaki tabloda verilmiştir.

Yıllar	Gelir Miktarı	Gider Miktarı
2019	600	600
2020	1000	1000

PAYDAŞ ANALİZİ

Kurumumuzun temel paydaşları öğrenci, veli ve öğretmen olmakla birlikte eğitimin dışsal etkisi nedeniyle okul çevresinde etkileşim içinde olunan geniş bir paydaş kitlesi bulunmaktadır. Paydaşlarımızın görüşleri anket, toplantı, dilek ve istek kutuları, elektronik ortamda iletilen önerilerde dâhil olmak üzere çeşitli yöntemlerle sürekli olarak alınmaktadır.

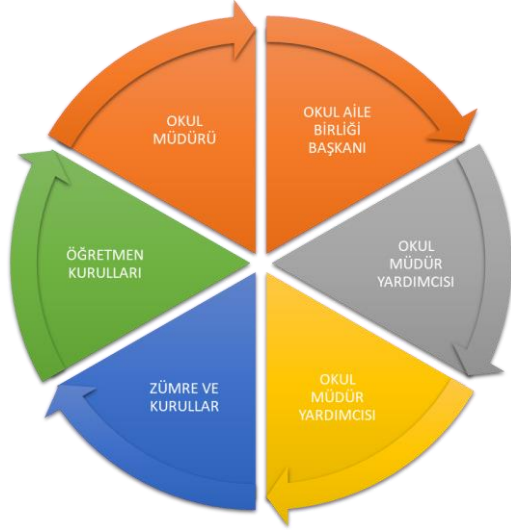

Paydaş anketlerine ilişkin ortaya çıkan temel sonuçlara altta yer verilmiştir :

Öğrenci Anketi Sonuçları:

sıra no	kesinlikle katılıyorum	katılıyorum	karar sızım	kısmen katılıyorum	katılmı yorum
---------	------------------------	-------------	-------------	--------------------	---------------

KATILAN
ÖĞRENCİ

SAYISI	68				
soru 1	60	5		3	
soru 2	40	11	2	7	
soru 3	55	5	3	4	
soru 4	3	43	4	10	2
soru 5	64	2		1	
soru 6	15	35	5	1	
soru 7	15	22	10	5	3
soru 8	5	25	15	20	
soru 9	5	5	5	45	
soru 10	60	5	3		
soru 11	40	15	3		2
soru 12				15	
soru 13	30	10			

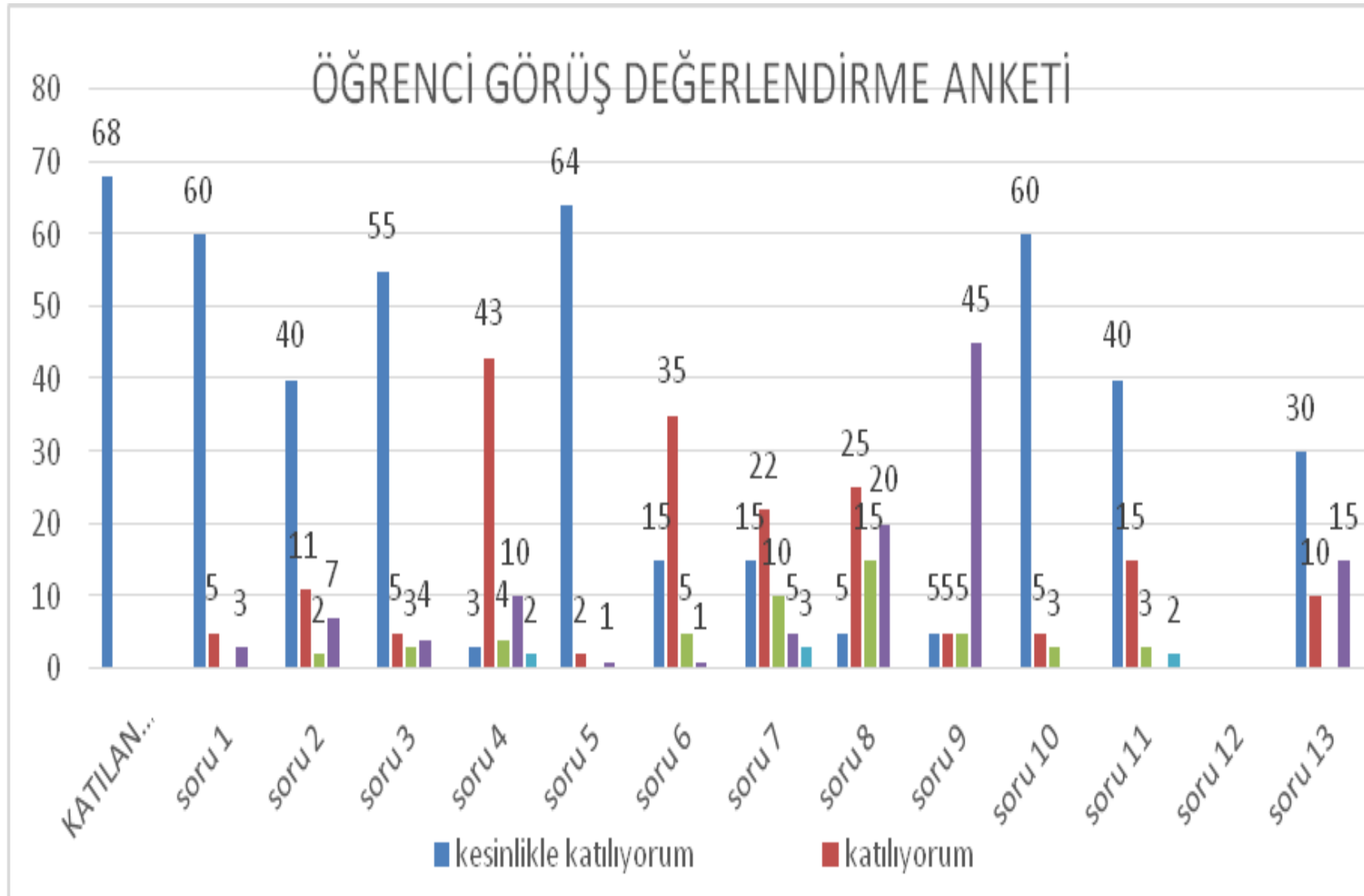

Öğretmen Anketi Sonuçları:

katılan öğretmen sayısı	12				
	kesinlikle			kısmen	
soru no	katılıyorum	katılıyorum	kararsızım	katılıyorum	katılmıyorum
soru 1	9	3			
soru 2	11	1			
soru 3	10	2			
soru 4	11	1			
soru 5	3	9			
soru 6	6	5		1	
soru 7	2	6	2	2	
soru 8	5	5	1	1	
soru 9	8	2	1	1	
soru 10	6	4	1	1	
soru 11	5	4		1	1
soru 12	5	5	1	1	
soru 13					

ÖĞRETMEN GÖRÜŞ DEĞERLENDİRME ANKETİ

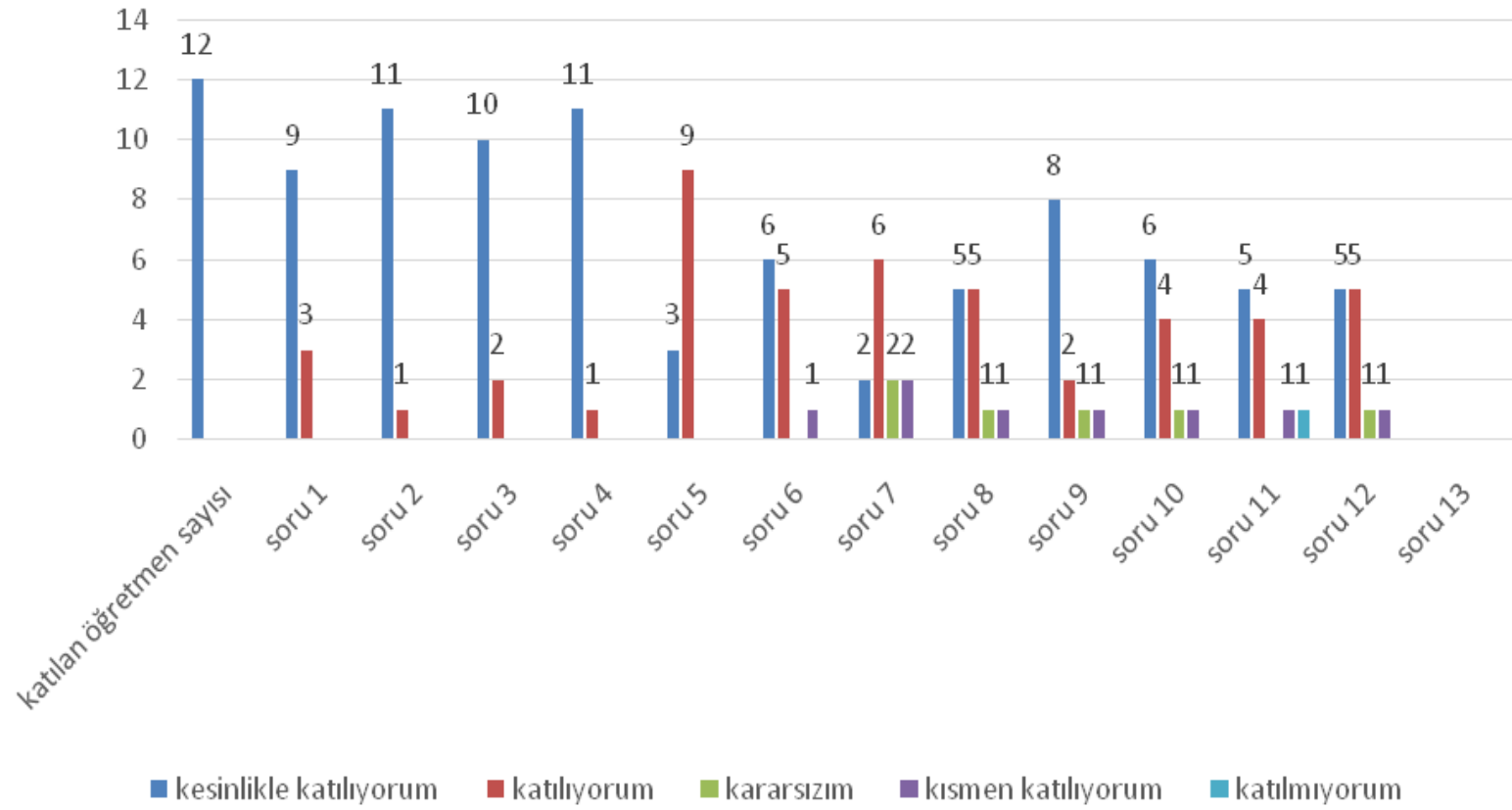

Veli Anketi Sonuçları:

katılan veli sayısı 68

soru no kesinlikle katılıyorum katılıyorum kararsızım kısmen katılıyorum katılmıyorum

soru 1	35	3		
soru 2		47	1	
soru 3	41	8		
soru 4	11	35	2	4
soru 5	27	21		
soru 6	34	15		
soru 7	29	25		4
soru 8	32	30		
soru 9	28	26		
soru 10	36	28		4
soru 11	29	30		
soru 12	30	29		
soru 13	26	21	7	

VELİ GÖRÜŞ DEĞERLENDİRME ANKETİ

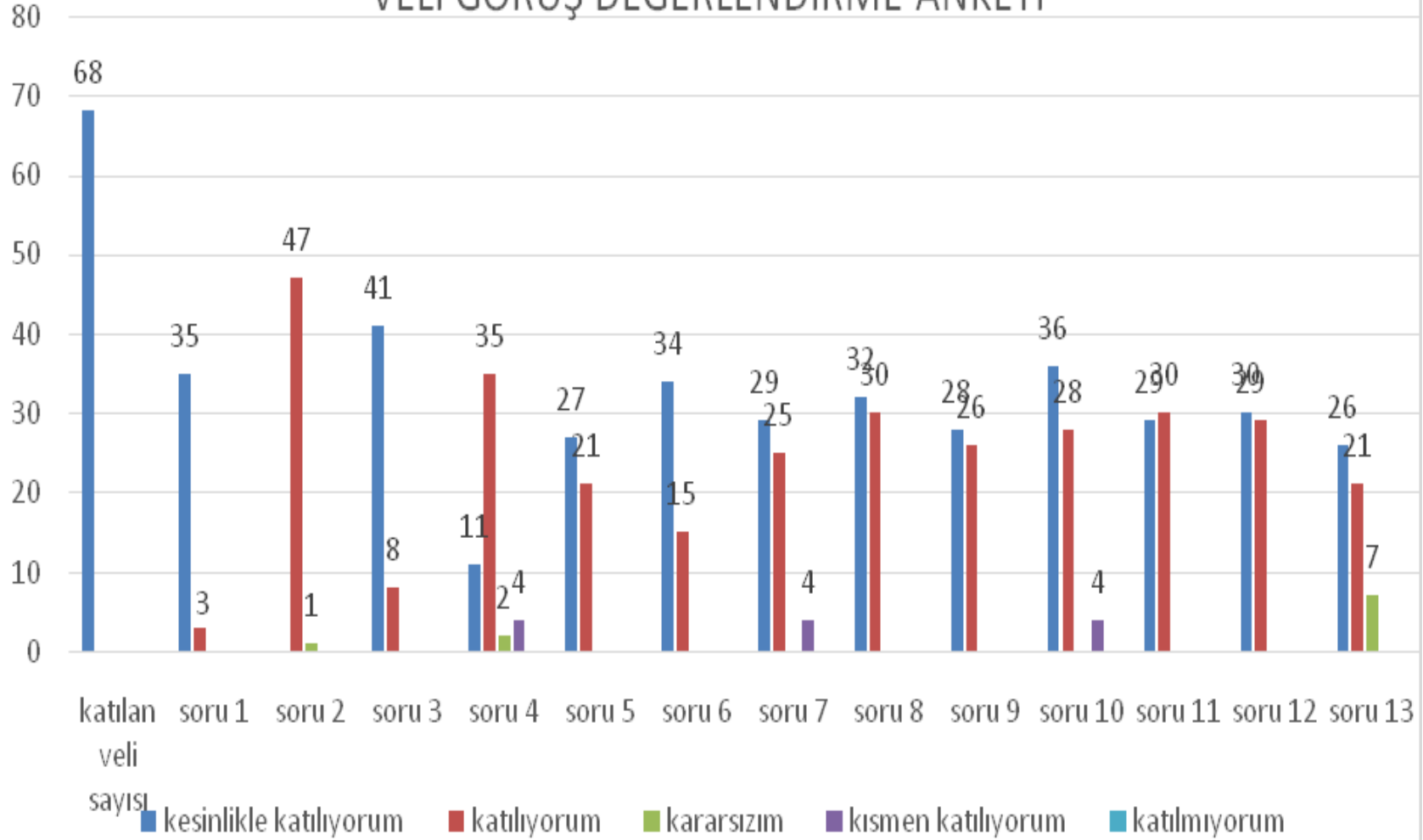

GZFT (Güçlü, Zayıf, Fırsat, Tehdit) Analizi *

Okulumuzun temel istatistiklerinde verilen okul künyesi, çalışan bilgileri, bina bilgileri, teknolojik kaynak bilgileri ve gelir gider bilgileri ile paydaş anketleri sonucunda ortaya çıkan sorun ve gelişime açık alanlar iç ve dış faktör olarak değerlendirilerek GZFT tablosunda belirtilmiştir. Dolayısıyla olguyu belirten istatistikler ile algıyı ölçen anketlerden çıkan sonuçlar tek bir analizde birleştirilmiştir.

Kurumun güçlü ve zayıf yönleri donanım, malzeme, çalışan, iş yapma becerisi, kurumsal iletişim gibi çok çeşitli alanlarda kendisinden kaynaklı olan güçlülükleri ve zayıflıkları ifade etmektedir ve ayrımda temel olarak okul müdürü/müdürlüğü kapsamından bakılarak iç faktör ve dış faktör ayrımı yapılmıştır.

İçsel Faktörler *

Güçlü Yönler

Öğrenciler	Özgüvenli , Saygılı ve çalışkan
Çalışanlar	Sorumluluk sahibi
Veliler	Duyarlı
Bina ve Yerleşke	Merkez olması
Donanım	Masaüstü bilgisayarlar,akıllı tahtalar
Bütçe	
Yönetim Süreçleri	Tecrübeli kadro
İletişim Süreçleri	Okulumuzda veli-öğrenci-öğretmen ve idare arasında sürekli istenildiğizaman gerekli iletişim kurulabilmektedir.
vb	

Zayıf Yönler

Öğrenciler	Maddi yetersizlik, İşbirliğine ve proje üretimine açık olan öğrenci sayısının az olması
Çalışanlar	
Veliler	Maddi yetersizlik, Velilerin bir kısmının her şeyi devletten bekliyor olması
Bina ve Yerleşke	Merkez olması, okul çevresinde yoğun trafiğin olması
Donanım	Laboratuvarın olmaması
Bütçe	
Yönetim Süreçleri	Çok değişken olması
İletişim Süreçleri	
vb	

Dışsal Faktörler *

Fırsatlar

Politik	Merkezi olması
Ekonomik	Hayırsever vatandaşlar.
Sosyolojik	Okulun maneviyatının güçlü olması
Teknolojik	Akıllı tahta ve bilgisayarlar
Mevzuat-Yasal	Milli eğitim Bakanlığı mevzuatına uyum sağlaması
Ekolojik	Okul bahçesinde doğal yaşam alanının olması (büyük ağaçların bulunması) ⁹

Tehditler

Politik	Okul binasının resmi dairelere yakın olması
Ekonomik	Öğrencilerin maddi durumlarının zayıf olması
Sosyolojik	Okul kapılarının direk ana caddelere açılması
Teknolojik	Fen, dil ve bilgisayar laboratuvarının olmaması
Mevzuat-Yasal	
Ekolojik	Temizlik kaygısı ile toprak alanların betonlaştırılması

Gelişim ve Sorun Alanları

Gelişim ve sorun alanları analizi ile GZFT analizi sonucunda ortaya çıkan sonuçların planın geleceğe yönelim bölümü ile ilişkilendirilmesi ve buradan hareketle hedef, gösterge ve eylemlerin belirlenmesi sağlanmaktadır.

Gelişim ve sorun alanları ayrımında eğitim ve öğretim faaliyetlerine ilişkin üç temel tema olan Eđitime Erişim, Eđitimde Kalite ve kurumsal Kapasite kullanılmıştır. Eđitime erişim, öğrencinin eğitim faaliyetine erişmesi ve tamamlamasına ilişkin süreçleri; Eđitimde kalite, öğrencinin akademik başarısı, sosyal ve bilişsel gelişimi ve istihdamı da dâhil olmak üzere eğitim ve

öğretim sürecinin hayata hazırlama evresini; Kurumsal kapasite ise kurumsal yapı, kurum kültürü, donanım, bina gibi eğitim ve öğretim sürecine destek mahiyetinde olan kapasiteyi belirtmektedir.

Eğitime Erişim	Eğitimde Kalite	Kurumsal Kapasite
Okullaşma Oranı	Akademik Başarı	Kurumsal İletişim
Okula Devam/ Devamsızlık	Sosyal, Kültürel ve Fiziksel Gelişim	Kurumsal Yönetim
Okula Uyum, Oryantasyon	Sınıf Tekrarı	Bina ve Yerleşke
Özel Eğitime İhtiyaç Duyan Bireyler	İstihdam Edilebilirlik ve Yönlendirme	Donanım
Yabancı Öğrenciler	Öğretim Yöntemleri	Temizlik, Hijyen
Hayatboyu Öğrenme	Ders araç gereçleri	İş Güvenliği, Okul Güvenliği
		Taşıma ve servis

Gelişim ve sorun alanlarına ilişkin GZFT analizinden yola çıkılarak saptamalar yapılırken yukarıdaki tabloda yer alan ayırımıda belirtilen temel sorun alanlarına dikkat edilmesi gerekmektedir.

Gelişim ve Sorun Alanlarımız

1.TEMA: EĞİTİM VE ÖĞRETİME ERİŞİM	
1	Okullaşma Oranı düşük

2	Sağlık nedenleriyle okula devamsızlık yapılması
3	Okuldaki öğrenci sayısı az olduğu için uyum ve oryantasyonda sıkıntı olmaması
4	Özel Eğitime İhtiyaç duyan bireylere BEP uygulanması
5	
6	
7	
8	
9	
10	

2.TEMA: EĞİTİM VE ÖĞRETİMDE KALİTE

1	Akademik Başarıyı artırmak için Destekleme Yetiştirme Kursu ve Günün sorusu Projesinin uygulanması
2	Sportif faaliyetler, geziler, DİKAP ve bilimsel projelerinin uygulanması
3	Teknolojik aletler kullanılmaktadır
4	Laboratuvar yoktur.
5	Koridorlarda seyyar kitaplıklar vardır.
6	
7	
8	
9	
10	

3.TEMA: KURUMSAL KAPASİTE

1	Öğretmen ve okul müdürü ile rahat bir iletişim kurulabilmesi
2	Güvenlik görevlisi olması nedeniyle velilerde güvenlik endişesinin olmaması
3	
4	
5	

6	
7	
8	
9	
10	

BÖLÜM III: MİSYON, VİZYON VE TEMEL DEĞERLER

Okul Müdürlüğümüzün Misyon, vizyon, temel ilke ve değerlerinin oluşturulması kapsamında öğretmenlerimiz, öğrencilerimiz, velilerimiz, çalışanlarımız ve diğer paydaşlarımızdan alınan görüşler, sonucunda stratejik plan hazırlama ekibi tarafından oluşturulan Misyon, Vizyon, Temel Değerler; Okulumuz üst kurulana sunulmuş ve üst kurul tarafından onaylanmıştır.

MİSYONUMUZ *

Nitelikli araştırmalar yapan, kalite kültürünü içselleştirmiş, bilgi ve yetkinliklerini insanlık ve ülke yararına kullanan ve evrensel düzeyde fark yaratarak geleceğe yön veren yenilikçi ve maneviyatı yüksek, öz kültürü ile yoğrulmuş nesiller yetiştirmek.

VİZYONUMUZ *

Eleştirel düşünebilen ve çözüm odaklı, kişisel ve mesleki alanda kendini sürekli yenileyen, doğaya duyarlı, yaratıcı ve farklılıklara saygı gösteren bireyler yetiştirmeyi,

Bilime ve sanata evrensel düzeyde katkı sağlayan, disiplinlerarası ve etik değerleri gözeterek araştırmalar yapmayı,

Sosyal sorumluluk bilinci ile dünya ve ülke sorunlarına duyarlı, kamu yararını gözeterek ve bulunduğu bölgenin kalkınmasına-gelişmesine katkıda bulunan hizmetler sunmayı görev edinmiştir.

TEMEL DEĞERLERİMİZ *

- 1) Etik değerlere bağlılık: Okulumuzun amaç ve misyonu doğrultusunda görevimizi yerine getirirken yasallık, adalet, eşitlik, dürüstlük ve hesap verebilirlik ilkeleri doğrultusunda hareket etmek temel değerlerimizden biridir.

- 2) • Cumhuriyet değerlerine bağlılık: Cumhuriyete ve çağdaşlığın, bilimin ve aydınlığın ifadesi olan kurucu değerlerine bağlılık en temel değerimizdir.
- 3) • Akademik özgürlüğe öncelik verme: İfade etme, gerçekleri kısıtlama olmaksızın bilgiyi yayma, araştırma yapma ve aktarma özgürlüğünü garanti altına alan akademik özgürlük; okulumuzun vazgeçilmez temel değerlerinden biridir.
- 4) • Etik değerlere bağlılık: Okulumuzun amaç ve misyonu doğrultusunda görevimizi yerine getirirken yasallık, adalet, eşitlik, dürüstlük ve hesap verebilirlik ilkeleri doğrultusunda hareket etmek temel değerlerimizden biridir.
- 5) • Liyakat: Kamu hizmetinin etkinliği ve sürekliliği için, işe alım ve diğer personel yönetimi süreçlerinin; yetenek, işe uygunluk ve başarı ölçütü temelinde gerçekleştirilmesi esastır.
- 6) • Cumhuriyet değerlerine bağlılık: Cumhuriyete ve çağdaşlığın, bilimin ve aydınlığın ifadesi olan kurucu değerlerine bağlılık en temel değerimizdir.
- 7) • Kültür öğelerine ve tarihine bağlılık: Cumhuriyet'in ve kültürel değerlerinin korunmasının yanı sıra okulumuzun sahip olduğu varlıkların da korunması temel değerlerimizdendir.
- 8) • Saydamlık: Yönetimsel şeffaflık ve hesap verebilirlik ilkeleri temel değerlerimizdir.
- 9) • Öğrenci merkezilik: Öğrenme-uygulama ortamlarında yürütülen çalışmaların öğrenci odaklı olması, öğrenciyi ilgilendiren kararlara öğrencilerin katılımının sağlanması esastır.
- 10) • Kaliteyi içselleştirme: Araştırma, eğitim ve idari yapıda oluşturulan kalite bilincinin içselleştirilmesi ve sürekliliğinin sağlanması temel değerlerimizdir.
- 11) • Katılımcılık: İyi yönetişimin vazgeçilmez unsurlarından birinin de katılımcılık olduğu bilinciyle, mali yönden planlama süreci, idari yönden karar alma süreci, kaliteli yönetim için paydaşlarla çalışma ilkesi Üniversitemiz için önemlidir.
- 12) • Ülke sorunlarına/önceliklerine duyarlı: Bilinçli ve sahip çıkılacak öncelikli unsurlara duyarlı bir toplum oluşturmak için üniversite olarak üzerimize düşen görevi yerine getirmek temel ilkelerimizdendir.

BÖLÜM IV: AMAÇ, HEDEF VE EYLEMLER

Açıklama:

- 1) Amaç, hedef, gösterge ve eylem kurgusu amaç Sayfa 16-17 da yer alan Gelişim Alanlarına göre yapılacaktır.
- 2) Altta erişim, kalite ve kapasite amaçlarına ilişkin örnek amaç, hedef ve göstergeler verilmiştir.
- 3) Erişim başlığında eylemlere ilişkin örneğe yer verilmiştir.

TEMA I: EĞİTİM VE ÖĞRETİME ERİŞİM

Eğitim ve öğretime erişim okullaşma ve okul terki, devam ve devamsızlık, okula uyum ve oryantasyon, özel eğitime ihtiyaç duyan bireylerin eğitime erişimi, yabancı öğrencilerin eğitime erişimi ve hayatboyu öğrenme kapsamında yürütülen faaliyetlerin ele alındığı temadır.

Stratejik Amaç 1:

Kayıt bölgemizde yer alan çocukların okullaşma oranlarını artıran, öğrencilerin uyum ve devamsızlık sorunlarını gideren etkin bir yönetim yapısı kurulacaktır. ***

Stratejik Hedef 1.1. Kayıt bölgemizde yer alan çocukların okullaşma oranları artırılacak ve öğrencilerin uyum ve devamsızlık sorunları da giderilecektir. ***

Performans Göstergeleri

No	PERFORMANS GÖSTERGESİ	Mevcut	HEDEF				
		2018	2019	2020	2021	2022	2023
PG.1.1.a	Kayıt bölgesindeki öğrencilerden okula kayıt yaptıranların oranı (%)	%3	%4				
PG.1.1.b	İlkokul birinci sınıf öğrencilerinden en az bir yıl okul öncesi eğitim almış olanların oranı (%) (ilkokul)						
PG.1.1.c.	Okula yeni başlayan öğrencilerden oryantasyon eğitimine katılanların oranı (%)	%100	%100				
PG.1.1.d.	Bir eğitim ve öğretim döneminde 20 gün ve üzeri devamsızlık yapan öğrenci oranı (%)	0	0				
PG.1.1.e.	Bir eğitim ve öğretim döneminde 20 gün ve üzeri devamsızlık yapan yabancı öğrenci oranı (%)	0	0				
PG.1.1.f.	Okulun özel eğitime ihtiyaç duyan bireylerin kullanımına uygunluğu (0-1)	1	1				
PG.1.1.g.	Hayatboyu öğrenme kapsamında açılan kurslara devam oranı (%) (halk eğitim)	%100	%80				
PG.1.1.h.	Hayatboyu öğrenme kapsamında açılan kurslara katılan kişi sayısı (sayı) (halkeğitim)	4	5				

Eylemler*

No	Eylem İfadesi	Eylem Sorumlusu	Eylem Tarihi
1.1.1.	Kayıt bölgesinde yer alan öğrencilerin tespiti çalışması yapılacaktır.	Okul Stratejik Plan Ekibi	01 Eylül-20 Eylül
1.1.2	Devamsızlık yapan öğrencilerin tespiti ve erken uyarı sistemi için çalışmalar yapılacaktır.	Xxx Müdür Yardımcısı	01 Eylül-20 Eylül

No	Eylem İfadesi	Eylem Sorumlusu	Eylem Tarihi
1.1.3	Devamsızlık yapan öğrencilerin velileri ile özel aylık toplantı ve görüşmeler yapılacaktır.	Rehberlik Servisi	Her ayın son haftası
1.1.4	Okulun özel eğitime ihtiyaç duyan bireylerin kullanımının kolaylaştırılması için rampa ve asansör eksiklikleri tamamlanacaktır.	Xxx Müdür Yardımcısı	Mayıs 2019
1.1.5	Taşımali öğrenciler ile ilgili öğle arası ve akşamüzeri nitelikli geçirilmesi	Taşıma nöbetçisi ve Güvenlikçi	Eğitim öğretim dönemi boyunca
1.1.6			
1.1.7			
1.1.8			
1.1.9			
1.1.10			

TEMA II: EĞİTİM VE ÖĞRETİMDE KALİTENİN ARTIRILMASI

Eğitim ve öğretimde kalitenin artırılması başlığı esas olarak eğitim ve öğretim faaliyetinin hayata hazırlama işlevinde yapılacak çalışmaları kapsamaktadır.

Bu tema altında akademik başarı, sınav kaygıları, sınıfta kalma, ders başarıları ve kazanımları, disiplin sorunları, öğrencilerin bilimsel, sanatsal, kültürel ve sportif faaliyetleri ile istihdam ve meslek edindirmeye yönelik rehberlik ve diğer mesleki faaliyetler yer almaktadır.

Stratejik Amaç 2:

Öğrencilerimizin gelişmiş dünyaya uyum sağlayacak şekilde donanımlı bireyler olabilmesi için eğitim ve öğretimde kalite artırılabacaktır.

Stratejik Hedef 2.1. Öğrenme kazanımlarını takip eden ve velileri de sürece dâhil eden bir yönetim anlayışı ile öğrencilerimizin akademik başarıları ve sosyal faaliyetlere etkin katılımı artırılabacaktır.

(Akademik başarı altında: ders başarıları, kazanım takibi, üst öğrenime geçiş başarı ve durumları, karşılaştırmalı sınavlar, sınav kaygıları gibi akademik başarıyı takip eden ve ölçen göstergeler,

Sosyal faaliyetlere etkin katılım altında: sanatsal, kültürel, bilimsel ve sportif faaliyetlerin sayısı, katılım oranları, bu faaliyetler için ayrılan alanlar, ders dışı etkinliklere katılım takibi vb ele alınacaktır.)

Performans Göstergeleri

No	PERFORMANS GÖSTERGESİ	Mevcut	HEDEF				
		2018	2019	2020	2021	2022	2023
PG.1.1.a	Akademik başarı						
PG.1.1.b	Sosyal, kültürel ve fiziksel gelişim						
PG.1.1.c	Değerler eğitimi						

Eylemler

No	Eylem İfadesi	Eylem Sorumlusu	Eylem Tarihi
1.1.1.	Deneme sınavları (TYT,AYT)	Branş öğretmenleri	Her ay
1.1.2	Okul gezileri ve üniversite tanıtımı	Okul idaresi, sorumlu öğretmen	
1.1.3	Veli ziyaretleri	Rehber öğretmen, okul idaresi	Her ay
1.1.4			
1.1.5	Stratejik Hedef 3.1. Velilerle sık sık toplantılar yapmak. 3.2. Velilerin öğrencilere yararlı olabileceği yolları göstermek. 3.3. Okulun ihtiyaçları konusunda velilerin ilgisini artırmak. 3.4. Ev ziyaretleri yapmak.		

No	Eylem İfadesi	Eylem Sorumlusu	Eylem Tarihi

.....

Stratejik Hedef 2.2. Etkin bir rehberlik anlayışıyla, öğrencilerimizi ilgi ve becerileriyle orantılı bir şekilde üst öğrenime veya istihdama hazır hale getiren daha kaliteli bir kurum yapısına geçilecektir.

(Üst öğrenime hazır: Mesleki rehberlik faaliyetleri, tercih kılavuzluğu, yetiştirme kursları, sınav kaygısı vb,

İstihdama Hazır: Kariyer günleri, staj ve işyeri uygulamaları, ders dışı meslek kursları vb ele alınacaktır.)

Performans Göstergeleri

No	PERFORMANS GÖSTERGESİ	Mevcut	HEDEF				
		2018	2019	2020	2021	2022	2023
PG.1.1.a	Meslek tanıtımı ve kariyer günleri						
PG.1.1.b							
PG.1.1.c.							

Eylemler

*

No	Eylem İfadesi	Eylem Sorumlusu	Eylem Tarihi
----	---------------	-----------------	--------------

No	Eylem İfadesi	Eylem Sorumlusu	Eylem Tarihi
1.1.1.	Meslek tanıtımı ve kariyer günleri	Rehber öğretmen	2. dönem
1.1.2			
1.1.3			
1.1.4			
1.1.5			

.....

TEMA III: KURUMSAL KAPASİTE

Stratejik Amaç 3:

Eğitim ve öğretim faaliyetlerinin daha nitelikli olarak verilebilmesi için okulumuzun kurumsal kapasitesi güçlendirilecektir.

Stratejik Hedef 3.1.

(Kurumsal İletişim, Kurumsal Yönetim, Bina ve Yerleşke, Donanım, Temizlik, Hijyen, İş Güvenliği, Okul Güvenliği, Taşıma ve servis vb konuları ele alınacaktır.)

Performans Göstergeleri

No	PERFORMANS GÖSTERGESİ	Mevcut	HEDEF				
		2018	2019	2020	2021	2022	2023
PG.3.1.a	Bina yerleşke						
PG.3.2.b							
PG.3.3.c.							

Eylemler

No	Eylem İfadesi	Eylem Sorumlusu	Eylem Tarihi
1.1.1.	Okul çevresine çit yapılması	Okul aile birliği	2019
1.1.2	Komple çatı onarımı	Okul aile birliği	2019
1.1.3	Pencereler emniyet kilidi	Okul aile birliği	2019
1.1.4	yemekhane masalarının yenilenmesi	Okul aile birliği	2019

No	Eylem İfadesi	Eylem Sorumlusu	Eylem Tarihi
1.1.5	Pansiyon öğrenci dolaplarını yenilenmesi	Okul aile birliđi	2019
1.1.6	Pansiyon yemekhanesine dolap yapılması	Okul aile birliđi	2019
1.1.7			
1.1.8			
1.1.9			
1.1.10			

.....

V. BÖLÜM: MALİYETLENDİRME

2019-2023 Stratejik Planı Faaliyet/Proje Maliyetlendirme Tablosu

Kaynak Tablosu	2019	2020	2021	2022	2023	Toplam
Genel Bütçe	10000	11000	12000	13000	15000	61000
Valilikler ve Belediyelerin Katkısı	5000	5000	5000	5000	5000	25000
Diğer (Okul Aile Birlikleri)	5000	6000	7000	8000	10000	36000
TOPLAM	20000	22000	24000	26000	30000	122000

VI. BÖLÜM: İZLEME VE DEĞERLENDİRME

Okulumuz Stratejik Planı izleme ve değerlendirme çalışmalarında 5 yıllık Stratejik Planın izlenmesi ve 1 yıllık gelişim planının izlenmesi olarak ikili bir ayrıma gidilecektir.

Stratejik planın izlenmesinde 6 aylık dönemlerde izleme yapılacak denetim birimleri, il ve ilçe millî eğitim müdürlüğü ve Bakanlık denetim ve kontrollerine hazır halde tutulacaktır.

Yıllık planın uygulanmasında yürütme ekipleri ve eylem sorumlularıyla aylık ilerleme toplantıları yapılacaktır. Toplantıda bir önceki ayda yapılanlar ve bir sonraki ayda yapılacaklar görüşülüp karara bağlanacaktır.

EKLER:

Öğretmen, öğrenci ve veli anket örnekleri klasör ekinde olup okullarınızda uygulanarak sonuçlarından paydaş analizi bölümü ve sorun alanlarının belirlenmesinde yararlanabilirsiniz.